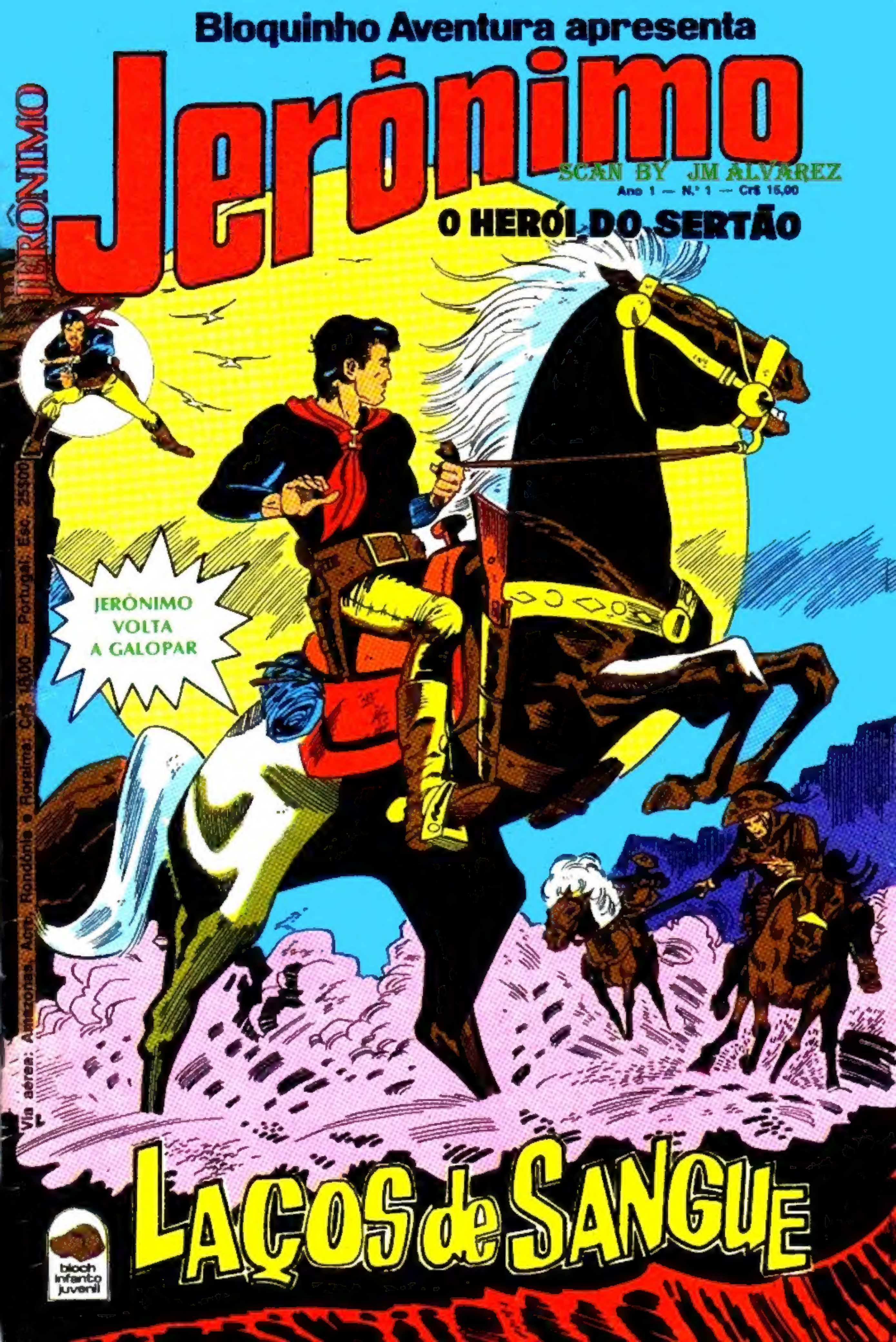
Bloquinho Aventura apresenta
Jerônimo
SCAN BY JM ALVAREZ
Ano 1 — N.º 1 — Cr$ 15,00
O HERÓI DO SERTÃO
JERÔNIMO
JERÔNIMO VOLTA A GALOPAR
Via aérea: Amazonas, Acre, Rondônia • Roraima: Cr$ 18,00 — Portugal: Esc. 25$00
LAÇOS de SANGUE
bloch infanto juvenil

É pura dinamite!

JERÔNIMO VOLTA A GALOPAR

Os heróis, como os velhos soldados, não morrem. Recolhem-se por algum tempo ao limbo, no repouso do guerreiro. Mas, a vida, no seu eterno renovar de ciclos, que na verdade corresponde à passagem das gerações, vai buscá-los e os põe, de novo, a combater. Jerônimo é o meu personagem favorito. Quando o criei, lá se vão quase 30 anos, eu era um jovem que sonhava em criar um grande herói brasileiro. Na época, o veículo das multidões era o rádio. Mais exatamente, a Rádio Nacional, que era o que é hoje a Rede Globo, em termos de televisão. O Brasil inteiro ouvia a Rádio Nacional. Estreando no horário das 18h35min, logo Jerônimo, Moleque Saci, Aninha, Maria Homem, João Corisco, Paulinho Cantador. e vilões como o Caveira se tornaram populares.

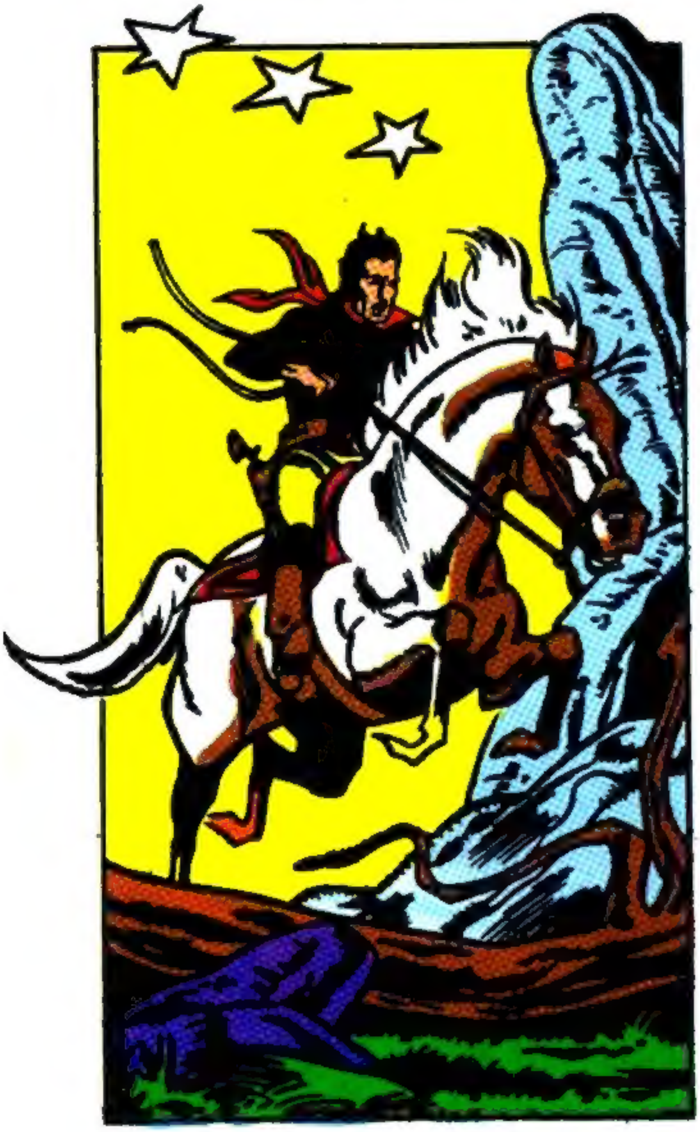

O sucesso durou, no rádio, 14 anos. Logo, em função do êxito no rádio, surgiu a revista de histórias em quadrinhos. Durante cinco anos, mensalmente, com absoluta regularidade, Jerônimo galopou pelas bancas de todo o país. E, aí, recolheu-se ao limbo, descansou. Passaram-se os anos. Andou galopando na TV (Tupi, um ano e meio), virou filme e viveu na memória e na saudade de muitos, que volta e meia me cobravam: "Como é, cadê o Jerônimo?". Pois aí está ele, galopando nas páginas desta revista da Bloch Infanto-Juvenil. Continua jovem, forte, bonito e heróico. Eu é que envelheci um pouco. Mas continuo o mesmo sonhador de antes, que acredita que existe espaço entre nós para um herói verdadeiramente brasileiro, lutando em ambiente nosso, vivendo problemas nossos. Jerônimo volta a galopar. Recebam-no com carinho e divirtam-se com as suas aventuras, com as peripécias do Moleque Saci, e com o romantismo de Aninha, a noiva do herói.

É isso aí.

Moysés Weltman

jerônimo,

O HERÓI DO SERTÃO

DA NOVELA DE Moysés Weltman

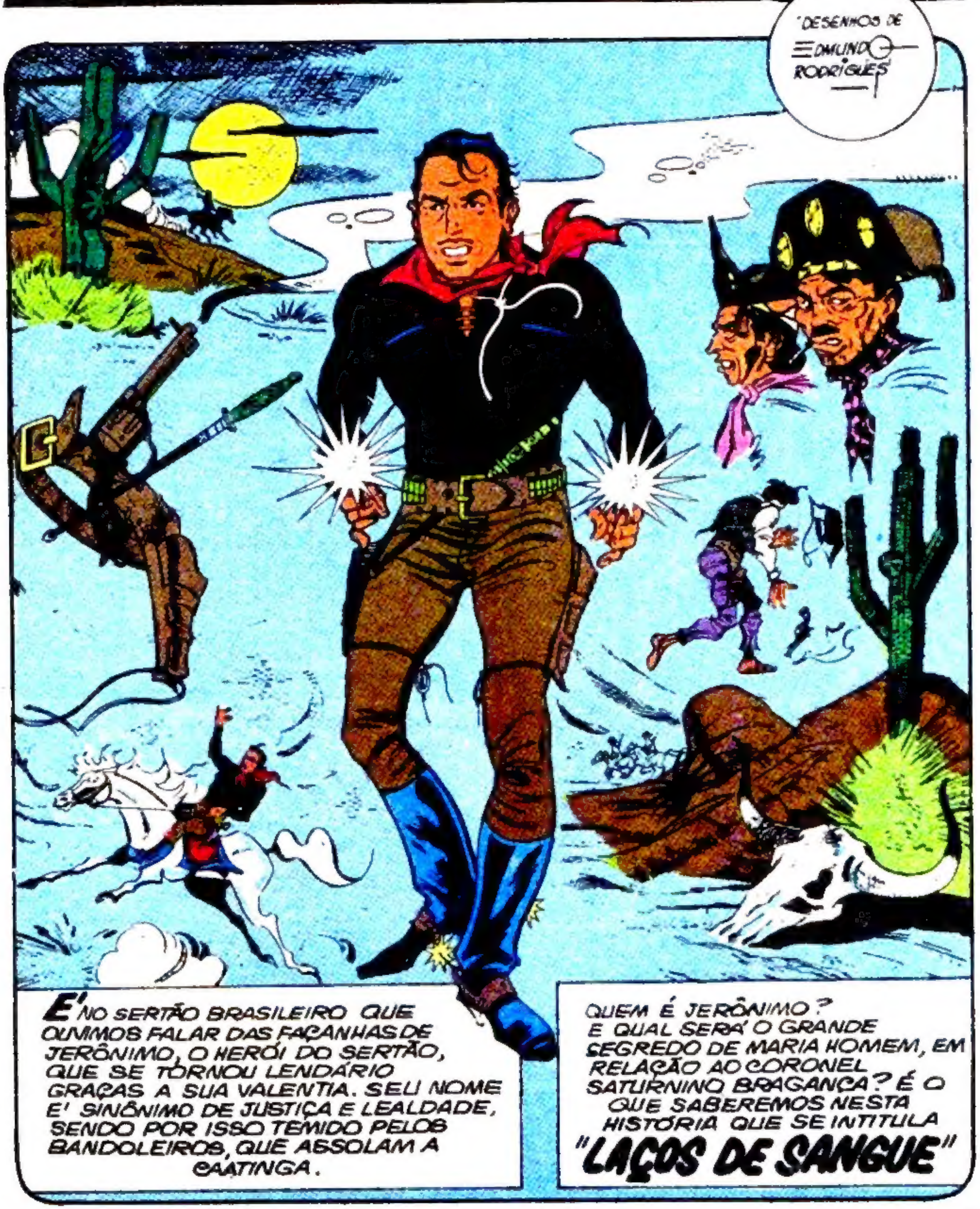

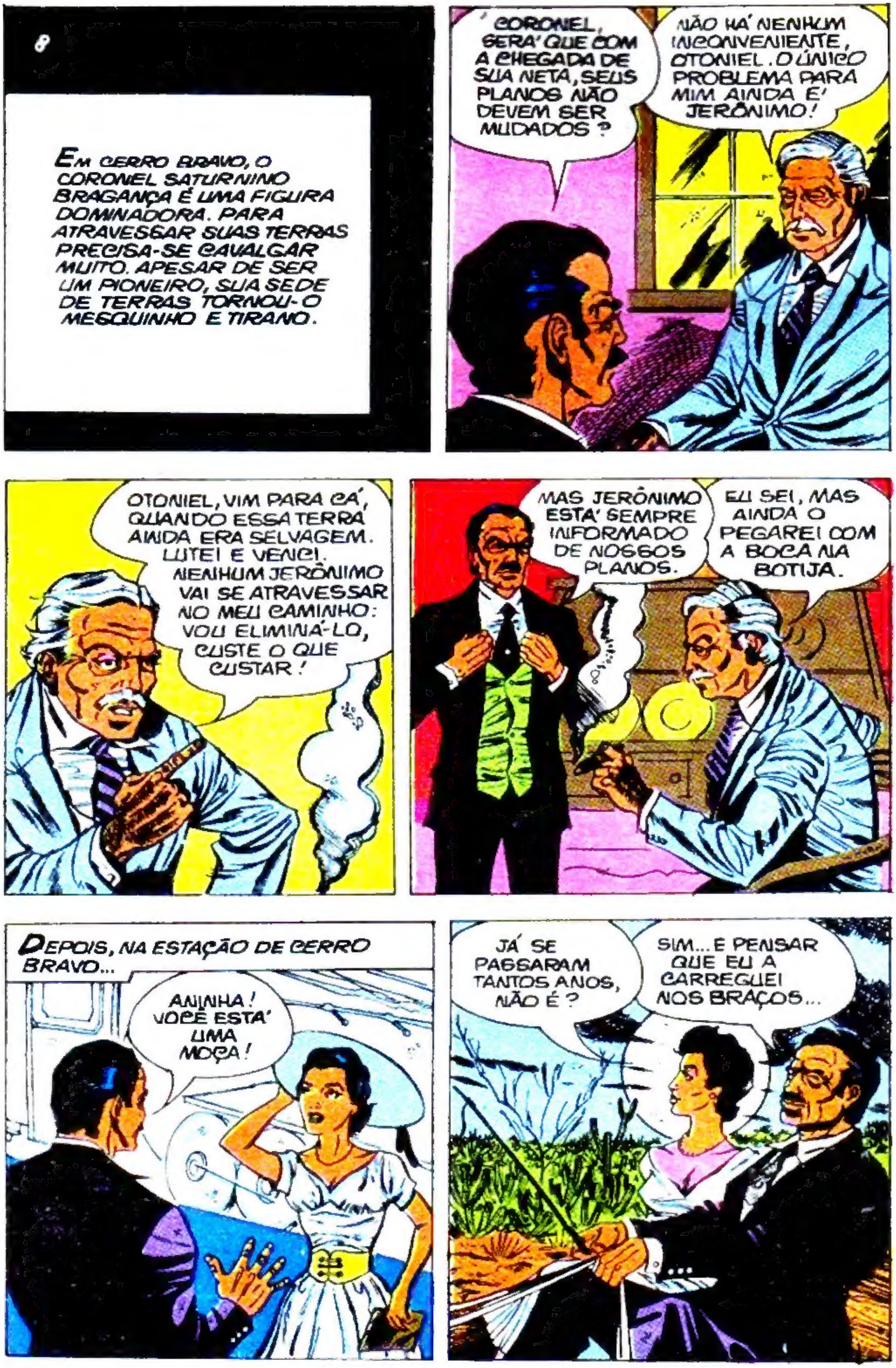
EM CERRO BRAVO, O CORONEL SATURNINO BRAGANÇA É UMA FIGURA DOMINADORA. PARA ATRAVESSAR SUAS TERRAS PRECISA-SE CAVALGAR MUITO. APESAR DE SER UM PIONEIRO, SUA SEDE DE TERRAS TORNOU-O MESQUINHO E TIRANO.
CORONEL, SERÁ QUE COM A CHEGADA DE SUA NETA, SEUS PLANOS NÃO DEVEM SER MUDADOS?
NÃO HÁ NENHUM INCONVENIENTE, OTONIEL. O ÚNICO PROBLEMA PARA MIM AINDA É JERÔNIMO!
OTONIEL, VIM PARA CÁ, QUANDO ESSA TERRA AINDA ERA SELVAGEM. LUTEI E VENCI. NENHUM JERÔNIMO VAI SE ATRAVESSAR NO MEU CAMINHO: VOU ELIMINÁ-LO, CUSTE O QUE CUSTAR!
MAS JERÔNIMO ESTÁ SEMPRE INFORMADO DE NOSSOS PLANOS.
EU SEI, MAS AINDA O PEGAREI COM A BOCA NA BOTIJA.
DEPOIS, NA ESTAÇÃO DE CERRO BRAVO...
ANINHA! VOCÊ ESTÁ UMA MOÇA!
JÁ SE PASSARAM TANTOS ANOS, NÃO É?
SIM... E PENSAR QUE EU A CARREGUEI NOS BRAÇOS...

SEU "PERFEITO", TEM UM CABRA ATRÁS DA GENTE A TODO GALOPE!
VAMOS CORRER!
QUEM SERÁ ELE? CAVALGA COMO UM DEMÔNIO!
O PERSEGUIDOR ALCANÇA A CHARRETE. É UM RAPAZ MORENO, DE FEIÇÕES MÁSCULAS, QUEIMADAS PELO SOL CAUSTICANTE DO SERTÃO. ANINHA O OBSERVA COM UM MISTO DE CURIOSIDADE E ADMIRAÇÃO!
ISSO É MANEIRA DE LEVAR UMA CHARRETE, QUANDO SE TEM TÃO LINDA PASSAGEIRA, OTONIEL?
VOCÊS, CORRAM E DIGAM AO CORONEL SATURNINO QUE JERÔNIMO DETEVE A CHARRETE EM QUE VINHA SUA NETA!
TÁ BEM, SEU JERÔNIMO!
NÃO TENHA MEDO, SENHORITA... DESEJAVA APENAS LHE DIZER QUE PODE SEMPRE CONTAR COM JERÔNIMO!

EU AGRADEÇO, MAS ACHEI SEUS MODOS MUITO GROSSEIROS!
ATÉ MAIS VER!
JERÔNIMO SE RETIRA E ANINHA O ACOMPANHA COM O OLHAR, VENDO SUA SILHUETA DESAPARECER NO HORIZONTE, CAVALGANDO SEU CAVALO BAIO. QUEM SERIA ESSE ESTRANHO PERSONAGEM?
ENQUANTO ISSO, O DR. CLODOMIRO, MAIS CONHECIDO COMO DR. PILEQUE, RECEBE UMA VISITA.
POIS É, DR. PILEQUE, AQUELA TERRA É MINHA HÁ MAIS DE TRINTA ANOS!
E AGORA, O CORONEL SATURNINO QUER FICAR COM ELA! FALSIFICOU DOCUMENTOS, E AINDA ESTÁ ATENTANDO CONTRA A MINHA VIDA!
QUE CRUELDADE, TOMÁSIO!
EU SEI QUE O SENHOR É AMIGO DE JERÔNIMO. DIGA-LHE PARA ME AJUDAR, CERTO?
NÃO POSSO PROMETER, MAS TENTAREI.
E ASSIM QUE TOMÁSIO SAI...
JERÔNIMO, VIU QUE INJUSTIÇA?

ANINHA, QUE JÁ CHEGARA À FAZENDA DO AVÔ, ESTÁ IMPACIENTE COM A DEMORA DE SEU PAI.
VOVÔ, POR QUE PAPAI ESTÁ DEMORANDO TANTO? SERÁ POR CAUSA DESSE TAL JERÔNIMO?
ELE É UM FACÍNORA MUITO PERIGOSO. OLHE, SEU PAI VEM CHEGANDO.
PAPAI, POR QUE DEMOROU TANTO? FOI O JERÔNIMO?
NÃO, FILHINHA, NADA DISSO. MAS É BOM VER VOCÊ DE NOVO...
ESPERO QUE VOCÊ TENHA APROVEITADO BEM SEUS ESTUDOS. DE QUALQUER MANEIRA, ESTOU FELIZ POR VOCÊ TER VINDO PARA FICAR!
SIM, PAPAI. MAS COM ESSE JERÔNIMO POR PERTO...
NÃO FALEMOS EM JERÔNIMO. ELE JÁ COMETEU MUITOS CRIMES.
DE REPENTE...
EPA! QUEBRARAM O VIDRO DA JANELA!
JOGARAM UMA PEDRA COM UM BILHETE NA SALA! VAMOS VER!

APANHAM A PEDRA E RETIRAM O BILHETE...
Saturnino e Alonso Bragança, basta de crimes! Deixem em paz Tomásio e os outros! Este é meu primeiro aviso. Jerônimo
COMO JERÔNIMO PODE ACUSAR O SENHOR E MEU PAI DE COMETER CRIMES?
ELE QUER CULPAR-ME POR SEUS CRIMES. MAS VAI ME PAGAR BEM CARO PELA CALÚNIA! ORA SE VAI!
ALGUM TEMPO DEPOIS...
COMO É QUE ELE PÔDE CHEGAR TÃO PERTO DA CASA SEM SER VISTO POR NINGUÉM?
ELE DEVE TER UM CÚMPLICE, UM ESPIÃO AQUI NA CASA! JÁ PENSEI EM TUDO, E, POR ISSO, MANDEI CHAMAR O JOÃO CORISCO. VAMOS ARRASAR A CASA DO TOMÁSIO!
JOÃO CORISCO ERA UM ADVERSÁRIO FORTE PARA JERÔNIMO: A GRANDE BATALHA ENTRE ESTE E O CORONEL SATURNINO ESTAVA APENAS COMEÇANDO ENQUANTO ISSO, NA CASA GRANDE, UM GAROTO, CHAMADO MOLEQUE SACI CONVERSA COM PAI JEREMIAS, VELHO ESCRAVO.
PAI JEREMIAS, TÁ UM REBOLIÇO LÁ NA CASA! JERÔNIMO JOGOU UM BILHETE PELA JANELA E AMEAÇOU O CORONÉ!
ANDÔ ESCUTANDO POR DETRÁS DAS PORTAS, NUM FOI, MULEQUE DANADO? SI O CORONÉ TE APANHA!

IH, LÁ VEM AQUELA MOÇA DA CIDADE! VÔ PIRÁ DAQUI QUE TENHO VERGONHA!
ANINHA CONHECIA PAI JEREMIAS, POIS PASSARA A INFÂNCIA NA FAZENDA.
PAI, VIM AQUI PARA QUE ME ESCLARECESSE ALGO. ESSE JERÔNIMO... ELE É BANDIDO?
UNS DIZ QUE É, OUTROS DIZ QUE NÃO. ISSO DEPENDE DAS PESSOAS, NÉ MESMO?
NÃO ME ENGANE, PAI JEREMIAS...
TÁ BEM, FIA. OLHE, JERÔNIMO NUNCA MATÔ NINGUÉM! É JUSTICERO, DIFENSÔ DOS POBRES. ACHO MIÓ SINHÁ TIRÁ SUAS CONCRUSÃO...
OBRIGADO, PAI JEREMIAS. VOU TENTAR, MESMO QUE VENHA A SOFRER COM ISSO!
MAIS TARDE, NUMA CURVA DA ESTRADA...
LÁ VEM JOÃO CORISCO! O DR. CLODOMIRO NÃO FALHA!
VOU AJUSTAR CONTAS COM ELE, ANTES QUE HONORATO LEVE A MUNIÇÃO PARA ASSALTAR A CASA DE TOMÁSIO.

ALTO! QUEM VEM LÁ?
É JERÔNIMO, JOÃO CORISCO! FILHO DE MARIA HOMEM!
SE TU É FILHO DE MARIA HOMEM, DEVE SER VALENTE! O QUE QUER?
AJUSTAR CONTAS CONTIGO, JOÃO CORISCO! PREPARA-TE!
JERÔNIMO NÃO CONTAVA COM TAMANHA DESTREZA DE JOÃO CORISCO!
NÃO É À TOA QUE ME CHAMAM DE JOÃO CORISCO. DE OUTRA VEZ NÃO TE DAREI NOVA OPORTUNIDADE!
AINDA AJUSTAREMOS CONTAS MAIS TARDE, JOÃO CORISCO!
ATÉ BREVE, JERÔNIMO!
MAIS TARDE...
NÃO ADIANTA QUE NÃO MATO ELE! E' UM CABRA VALENTE, E DEPOIS, E' FILHO DE MARIA HOMEM!

CORISCO, OLHE QUE SEI DO SEU PASSADO! É SÓ ORDENAR E VOCÊ SERÁ APANHADO! FAÇA O QUE MANDO E ELIMINE JERÔNIMO!
TROPEL DE CAVALOS! QUE SERÁ?
NÃO SEI! VAMOS VER!
ERA O CAPITÃO HONORATO, CHEFE DO BANDO DE CANGACEIROS QUE IMPUNHA O TERROR NA REGIÃO!
O QUE HOUVE? ONDE ESTÁ A MUNIÇÃO?
FOMOS ASSALTADOS PELO JERÔNIMO E SEU BANDO! ELE LEVOU A MUNIÇÃO!
CABRA MENTIROSO! JERÔNIMO NÃO TEM BANDO, AGE SOZINHO!
VOCÊ VAI COM MEU FILHO INCENDIAR A FAZENDA DE TOMÁSIO E EXPULSÁ-LO DE LÁ!

LONGE DALI, JERÔNIMO PASSEAVA POR SEUS LUGARES PREFERIDOS, QUANDO DE REPENTE...
OH, QUE SUSTO!
QUE SURPRESA, SENHORITA!
COM QUE DIREITO ME ASSUSTA DESSE JEITO, JERÔNIMO!
ANINHA, SAIA DE CERRO BRAVO VAI HAVER MUITAS LUTAS E SERÁ PERIGOSO. QUERIA APENAS DIZER ISSO!
PERDOE-ME SE FUI UM TANTO BRUSCO! ATÉ MAIS VER!
CORRENDO EM BUSCA DO PAI, ANINHA O VÊ AFASTAR-SE JUNTO COM HONORATO E SEUS CABRAS, EM DIREÇÃO À MATA.
O QUE IRÁ FAZER?
JÁ ERA DE MADRUGADA, QUANDO...
JÁ ESTÃO DE VOLTA! MAS... ACONTECEU ALGUMA COISA!
FOI O JERÔNIMO, CORONÉ. ACERTOU SEU ALONSO!
MAS COMO ACONTECEU, SEU IMBECIL?

QUANDO SEU ALONSO IA DAR A ORDEM PARA COMEÇAR O INCÊNDIO, ELE APARECEU E ATINGIU SEU ALONSO!
JERÔNIMO, SEMPRE JERÔNIMO! PRECISAMOS ACABAR COM ESSE MALDITO! JOÃO CORISCO!
ESTÁ BEM! O SENHOR VENCEU! JERÔNIMO ESTÁ COM OS DIAS CONTADOS!
ENQUANTO ISSO O DR. CLODOMIRO VEM VISITAR JERÔNIMO!
SALVE, JERÔNIMO! TRAGO NOTÍCIAS!
SALVE, COMPANHEIRO!
ENTÃO CORISCO VAI BUSCAR MUNIÇÃO, NÃO É? PRA MIM ISSO É UMA CILADA... QUEREM ME APANHAR!
ISSO MESMO, JERÔNIMO.. CILADA DA GROSSA. E CUIDADO COM O CORISCO. ELE É RÁPIDO NO GATILHO!
SEI DISSO, CLODOMIRO. DEVOLVEREI A CORISCO A LIÇÃO QUE ELE ME DEU!
MAIS TARDE, DEPOIS QUE TERMINARA OS CURATIVOS EM SEU PAI, ANINHA VOLTAVA PARA O QUARTO, QUANDO...
VIM EXPLICAR O QUE ACONTECEU ENTRE MIM E SEU PAI!
O SENHOR AQUI? COMO SE ATREVE, BANDIDO!

SE EU NÃO O ATINGISSE, TOMÁSIO TERIA A CASA INCENDIADA. SERIA MAIS UMA INJUSTIÇA!
COMEÇO A FICAR INTRIGADA. MEU PAI...
PODERIA TÊ-LO MORTO, MAS NÃO QUIS AUMENTAR AINDA MAIS ESSA BARREIRA DE SANGUE QUE NOS SEPARA! ATÉ BREVE.
OLHEM LÁ! É JERÔNIMO, DESCENDO O MURO! ATIREM NELE!
OH, ELES O VIRAM!
ELA DESCE CORRENDO AS ESCADAS...
CONSEGUIRAM ATINGIR O JERÔNIMO?
NÃO, DONA, MAS DA PRÓXIMA ELE NÃO ESCAPA!
CORRENDO, O MOLEQUE SACI SE APROXIMA DE ANINHA.
SÁ ANINHA, UM MOÇO LHE MANDÔ ESTE BILHETE!
DE QUEM SERÁ?
MAS QUE SUJEITO ATREVIDO!
Não tema. Estou a salvo. Beijos. Jerônimo
MAIS UMA VEZ OS PLANOS PARA A MORTE DE JERÔNIMO FRACASSAM. INFORMADO POR CLODOMIRO, NOSSO HERÓI ESPERA A VERDADEIRA CARGA DE MUNIÇÃO TRAZIDA POR OTONIEL E ALONSO.
DIGAM AO CORONEL QUE O FIM DELE ESTÁ PRÓXIMO. A PROPÓSITO, FIQUEM À VONTADE...

AGORA VAMOS AO CORISCO. E QUE VENÇA O MAIS RÁPIDO NO GATILHO!
JOÃO CORISCO, AONDE VAI COM TANTA PRESSA?
VIM DEVOLVER A LIÇÃO, CABRA DANADO! DEFENDA-SE!
TÁ BEM, "MININO", VOCÊ QUIS ASSIM!
DESTA VEZ, ENTRETANTO, AS BALAS DE JERÔNIMO FALARAM MAIS RÁPIDO!
MATE-ME AGORA, "MININO". OU O MATAREI ALGUM DIA!
JERÔNIMO É JUSTO. VOCÊ POUPOU A MINHA VIDA, E, DESTA VEZ EU POUPO A SUA!
JERÔNIMO, O HERÓI DO SERTÃO, BEM MERECIA ESTE TÍTULO: JUSTICEIRO. UM DIA O CORONEL SATURNINO IRIA SABER DISSO...

CERTA MANHÃ, O CORISCO CHEGA COM UMA INCRÍVEL NOTÍCIA!
CORONÉ! CORONÉ! EU PRENDI JERÔNIMO! MEUS HOMENS VÊM TRAZENDO ELE!
JERÔNIMO PRESO! AGORA ELE VAI ME PAGAR!
DEIXEI-ME PRENDER, CORONEL, PARA CONHECÊ-LO MELHOR, PARA VER DE PERTO COMO ERA ESSE HOMEM CAPAZ DE TAMANHA CRUELDADE!
FUGIREI QUANDO QUISER!
RAPAZES, JOGUEM ESSE CABRA NO PORÃO E GUARDEM-NO NOITE E DIA!
ENTÃO JERÔNIMO É ENCARCERADO. O PRÓPRIO JOÃO CORISCO FAZ QUESTÃO DE LEVÁ-LO.
NÃO TENTE FUGIR, CABRA DANADO, OU EU O MATO!
A NOITE JÁ IA ALTA, QUANDO JERÔNIMO OUVIU UMA VOZ!
SERÁ QUEM EU ESTOU PENSANDO?
NÃO SE PREOCUPE... EU TROUXE AS CHAVES!
DE POSSE DAS CHAVES, ELE SE APROVEITA DE UMA DISTRAÇÃO DOS GUARDAS E FOGE, MAS...
EPA! O HOME TÁ FUGINDO!

O CABRA DISPARA VÁRIAS VEZES, E UMA BALA ATINGE JERÔNIMO NO OMBRO.
MAS O FERIMENTO É LEVE E NOSSO HERÓI CONSEGUE FUGIR!
NO DIA SEGUINTE...
ZECA, AVISA AÍ! ENCONTRAMOS O CORPO DE JERÔNIMO BOIANDO NO RIO!
ELE TÁ MORTO, CORONÉ! O ROSTO DELE TÁ COMIDO POR PEIXE, MAS EU O RECONHECI PELAS ROUPA!
ONDE? LÁ NO RIO?
VAMOS VER SE É VERDADE MESMO O QUE ELE ESTÁ DIZENDO!
É, PAI, É O JERÔNIMO. O ROSTO ESTÁ DEFORMADO, MAS É ELE!
JERÔNIMO, MORTO! PARECE MENTIRA!
DE REPENTE...
EPA! O QUE É ISSO?

O CORONEL SATURNINO LÊ A MENSAGEM...
"MAIS FORTE DO QUE A MORTE É O MEU DESEJO DE VINGANÇA!"
MALDITO!
O CORONEL, NESSE INSTANTE, DÁ POR FALTA DA NETA, E QUASE SUFOCA DE RAIVA AO VÊ-LA LEVADA POR JERÔNIMO NA GARUPA DO CAVALO...
NÃO SE ZANGUE COMIGO, ANINHA... DEVIDO À SUA LEALDADE E VALENTIA, GANHOU O DIREITO DE CONHECER A MULHER MAIS INTRÉPIDA DO SERTÃO: MARIA HOMEM, MINHA MÃE!
TENHO OUVIDO MUITO FALAR NELA, JERÔNIMO...
E ELA PODERÁ LHE ESCLARECER MUITA COISA SOBRE CERRO BRAVO!
VIAJANDO RUMO NORTE, ELES CHEGARAM À CHOUPANA DE MARIA HOMEM, NO CORAÇÃO DO SERTÃO!
VEJA, ANINHA. É ALI QUE MORA MARIA HOMEM!
A MOÇA É APRESENTADA À MÃE DE JERÔNIMO.
SIMPATIZEI COM VOCÊ, FILHA. E QUANDO MARIA HOMEM SIMPATIZA COM ALGUÉM, SIMPATIZA ATE' A MORTE!
É VERDADE.

ALGUM DIA CONTAREI A MINHA HISTÓRIA, ANINHA, PORQUE A MINHA VIDA E' A HISTÓRIA DE CERRO BRAVO.
NISSO, OUVE-SE O TROPEL DE UM CAVALO...
JERÔNIMO, MÁS NOTÍCIAS!
O CORONEL MANDOU ALONSO E JOÃO CORISCO NO SEU ENCALÇO. DEU-LHES UM PRAZO, CASO CONTRÁRIO, ENTREGA CORISCO À POLÍCIA!
ENQUANTO ISSO, PERTO DALI...
SEU ALONSO, ESSES RASTROS NOS LEVAM À CASA DE MARIA HOMEM!
ÓTIMO, JOÃO CORISCO. VAMOS!
LOGO DEPOIS, ELES CHEGAM À CASA.
O RASTRO TERMINA, SEU ALONSO! E' AQUI!
VAMOS APANHÁ-LO DE SURPRESA!
PODE VIR, SEU ALONSO... PARECE QUE FICARAM COM MEDO E FUGIRAM.

MEDO COISA NENHUMA... VOCÊS CAÍRAM NUMA CILADA...
VIERAM BUSCAR LÃ E SAÍRAM TOSQUIADOS!
SINTO VERGONHA DE VÊ-LO NESSE BANDO, ALONSO. E O QUE DIRÁ SUA FILHA?
VOCÊ ME PAGA, JERÔNIMO!
PAPAI, EU NÃO QUERIA ACREDITAR!
PERDOE-ME, ANINHA!
DEPOIS, JERÔNIMO EXPLICA...
ANINHA, É AQUI QUE EU E MARIA HOMEM NOS ENCONTRAMOS, QUANDO ESTAMOS EM DIFICULDADES.
SIM, MARIA HOMEM, É VERDADE QUE GOSTO DE JERÔNIMO, MAS TAMBÉM SINTO QUE HÁ ALGO QUE NOS SEPARA!

DE REPENTE, UMA DESAGRADÁVEL SURPRESA.
VOCÊ NÃO CONHECE JOÃO CORISCO... NÃO FOI DIFÍCIL LIBERTAR-ME DAS CORDAS!
MAS JERÔNIMO NÃO PERDE O SANGUE-FRIO...
QUANDO EU ATACAR, FUJA!
PREPARE-SE, CO-RISCO!
SÓ NUM TE MATO DE PENA, "MININO"!
MARIA HOMEM FOGE, E QUANDO CORISCO DISPARA, JÁ ERA DIFÍCIL ATINGI-LA!
MISSÃO CUM-PRIDA, JOÃO CORISCO?
SIM, SEU ALONSO. SÓ QUE MARIA HOMEM FUGIU!

ENQUANTO JERÔNIMO E ANINHA SÃO CONDUZIDOS PARA A CASA GRANDE...
NÃO VOU FUGIR, ALONSO!
ESCUTE, COMO CONSEGUIU FUGIR DA OUTRA VEZ?
HAVIA UM CADÁVER NO RIO, E EU O VESTI COM MINHAS ROUPAS!
ATÉ QUE FOI BEM ESPERTO...
NA FAZENDA, O DESALMADO SATURNINO BRAGANÇA OS ESPERAVA.
SÓ NÃO CONSEGUIMOS PRENDER MARIA HOMEM!
NOS OLHOS DO CORONEL HÁ UM MISTO DE ÓDIO E LOUCURA!
PONHAM JERÔNIMO E ANINHA EM CELAS SEPARADAS!
O SENHOR NÃO PRENDERÁ MINHA FILHA!
COMO OUSA ME DESRESPEITAR?
HONORATO, PRENDA ALONSO TAMBÉM! NÃO QUERO QUE ELE ME TRAIA AMANHÃ OU DEPOIS!

ENTÃO O CORONEL MANDA ERGUER TRÊS TRONCOS, A FIM DE AÇOITÁ-LOS.
FAÇAM BASTANTE BARULHO, PARA QUE VEJAM O FIM QUE OS ESPERA!
SIM, CORONÉ!
MAS UM ESTRANHO CAVALEIRO CORRE PARA A FAZENDA A TODO GALOPE...
ESPERO CHEGAR A TEMPO!
A TARDE JÁ IA CAINDO, QUANDO OS TRONCOS FICARAM PRONTOS.
VOCÊS SERÃO CASTIGADOS, PARA APRENDEREM QUEM MANDA EM CERRO BRAVO!
EM NOME DA LEI, PARE COM ESSA SELVAGERIA, CORONEL SATURNINO!
QUEM É VOCÊ, SEU CABRA?

TENENTE JOÃO, E ISSO É UMA ORDEM DO GOVERNADOR. TOME CUIDADO, CORONEL. O SENHOR NÃO PODE TER UMA PRISÃO PARTI-CULAR EM SUA FAZEN-DA!
QUANTO A JERÔNIMO E OS OUTROS, VOU LEVÁ-LOS COMIGO.
IRÃO PARA A CADEIA PÚBLICA GRAÇAS A DEUS O GOVERNADOR FOI INFORMADO A TEMPO!
FAÇO UMA IDÉIA DE QUEM INFORMOU O GOVERNADOR!
MAIS UMA VEZ JERÔNIMO ESCAPA-VA DAS GARRAS DO CRUEL SATURNINO!
QUEM AVISOU O GOVERNADOR? VOCÊ SABE, HONORATO?
NÃO FAÇO IDÉIA, CO-RONÉ!
VÁ ATRÁS DELES E ME TRAGA DE VOLTA ALONSO E ANINHA!
DE PRONTO, SEU CORONÉ!
QUANTO A JERÔNIMO, VAI SER FÁCIL ELIMINÁ-LO DE NOITE NA CADEIA PÚBLICA...

HONORATO VOLTOU COM ANINHA E ALONSO. MAS JERÔNIMO DESCANSAVA NA CELA DA CADEIA PÚBLICA QUANDO...
EPA! QUE BARULHO SERÁ ESSE?
REEEEC
UM VULTO PENETRA NA CELA E ESFAQUEIA ALGUÉM QUE JULGA SER JERÔNIMO.
SÓ PODIA SER VOCÊ, HONORATO! TOME!
AII!
EDMUNDO RODRIGUES
COM LICENÇA, HONORATO... USAREI SUAS ROUPAS PARA PODER FUGIR...
CALMAMENTE, ELE SAI DA CADEIA PÚBLICA.
COMO PENSEI... OS GUARDAS FINGEM DORMIR...

NA MANHÃ SEGUINTE...
SEU CORONÉ, EU ACHO QUE ALGUÉM AVISÔ JERÔNIMO, NUM SABE?
EU AINDA O PEGAREI!
MAS QUEM TERIA INFORMADO O GOVERNADOR? AINDA ACHO QUE HÁ UM ESPIÃO AQUI DENTRO!
ALGUNS DIAS DEPOIS.
É VERDADE QUE O CORONÉ TÁ MUITO DOENTE?
JÁ MANDOU ATÉ CHAMÁ O MÉDICO!
OLHE, DOUTOR, EU SEI QUE O SENHOR E' UM CHARLATÃO. GOSTARIA QUE O DENUNCIAS-SE?
MAS O SENHOR E' O ÚNICO QUE SABE DISSO!
JUSTAMENTE! O SENHOR VAI DIZER QUE ESTOU MUITO MAL E POSSO MORRER A QUALQUER MOMENTO!
O SENHOR E' UM HO-MEM MUITO MAU! DEUS ME PERDOE!
EU OS CHAMEI AQUI, PORQUE PRECISO FALAR COM VOCÊS!
PODE FA-LAR, PAI.

ESTOU À BEIRA DA MORTE. FIZ MAL A MUITOS E QUERIA O PERDÃO DE VOCÊS!
MEU PAI, O QUE O SENHOR FEZ NÃO MERECE PERDÃO!
NÃO DIGA ISSO, PAPAI! VOVÔ, PERDOAMOS TODOS OS SEUS ERROS.
MAS HÁ OUTRA PESSOA DE QUEM QUERIA O PERDÃO: JERÔNIMO. FIZ MUITO MAL A ELE TAMBÉM.
CUIDAREI DISSO, VOVÔ!
DIGA A JERÔNIMO QUE MEU AVÔ ESTÁ MORRENDO E QUER FALAR COM ELE!
SIM, DONA ANINHA! VOU PERCURÁ ELE!
O MOLEQUE SACI SAI CAVALGANDO PELAS CAATINGAS: ELE SABE ONDE MORA MARIA HOMEM!
AJUDAI-ME, MINHA NOSSA SENHORA DOS NEGRINHO!

SABIA QUE IA ENCONTRA' OCÊ AQUI. SA' ANINHA QUER MUITO FALAR COM OCÊ!
IREI IMEDIATAMENTE!
SERÁ QUE ESSA DOENÇA NÃO É ALGUM PLANO DO CORONEL?
NUM SEI, JERÔNIMO...
JERÔNIMO! GRAÇAS A DEUS VOCÊ VEIO!
O MOLEQUE SACI ME INFORMOU DO QUE ACONTECIA...
VOVÔ PODE MORRER DE UMA HORA PARA OUTRA E QUER FALAR COM VOCÊ. TRATE-O BEM, SIM?
FAREI O QUE PUDER.
VOCÊ VEIO! POIS O CORONEL SATURNINO BRAGANÇA ESTÁ MORRENDO!
SEI QUE VOCÊ ADORA A MINHA NETA E QUE UM DIA SE CASARÃO EU LHE PEÇO: PERDOE-ME POR TODOS OS MALES QUE LHE FIZ, MEU FILHO!

CORONEL, EU GOSTO DE ANINHA, MAS TENHO UM PACTO DE LEALDADE COM TODAS AS SUAS VÍTIMAS. PERDOÁ-LO, AGORA, SÓ DEUS!
DESCULPE, ANINHA, MAS O PERDÃO ESTÁ ALÉM DAS MINHAS FORÇAS!
NÃO SABIA QUE O ÓDIO TINHA OCUPADO O SEU CORAÇÃO!
NUM CORAÇÃO EM QUE O ÓDIO É SUPERIOR A TUDO, NÃO HÁ LUGAR PARA O AMOR!
UM DIA VOCÊ ME COMPREENDERÁ!
BRIGOU COM ELE, PORQUE NÃO QUIS PERDOAR UM HOMEM MAU?
ATÉ O SENHOR, MEU PAI, ESTÁ DO LADO DE JERÔNIMO?
NÃO É BEM DO LADO DE JERÔNIMO, MAS DO LADO DA JUSTIÇA!
BEM, PAPAI, PREFIRO FICAR DO LADO DO CORAÇÃO!
JERÔNIMO AFASTA-SE. VAI TRISTE, PORQUE IMAGINA QUE ANINHA NÃO COMPREENDE A SUA RAZÃO DE NÃO PERDOAR O CORONEL.

"MILAGROSAMENTE," SATURNINO FICA BOM E INSISTE NA RECONCILIAÇÃO DE ANINHA COM JERÔNIMO, POIS SABIA QUE ASSIM MAGOAVA SUA NETA.
LÁ ESTÁ ANINHA COM MEU PAI, OUTRA VEZ!
E O JERÔNIMO POR ONDE ANDA?
OLHE, MEU PAI: A MINHA FILHA O SENHOR ENGANA, MAS A MIM NÃO!
PAPAI, O QUE ACONTECEU COM O SENHOR?
ASSIM O SENHOR MATA O VOVÔ!
DEIXE-A EM PAZ! ELA É MINHA FILHA, OUVIU!
ALONSO! AAAGH!
SOCORRO! MEU FILHO QUER ME MATAR! ELE ESTÁ LOUCO!
HONORATO CHEGA A TEMPO DE EVITAR A TRAGÉDIA
TENTOU MATAR SEU PAI! SEU PRÓPRIO PAI! ESTÁ LOUCO!
LOUCO ESTÁ O SENHOR! E SABE DISSO!

LEVE-O PARA O QUARTO. VOU CHAMAR O MÉDICO PARA EXAMINÁ-LO!
E ASSIM, O MESMO MÉDICO QUE EXAMINARA O CORONEL, ATESTA A LOUCURA DE SEU FILHO.
HONORATO, VAMOS LEVAR MEU FILHO PARA UMA CASA DE SAÚDE.
DE PRONTO, SEU CORONÉ!
NA VERDADE VOU LEVÁ-LO PARA A CASA DE MIQUELINA. MEU FILHO VAI FICAR LÁ.
O SINHÔ É O PATRÃO, EU LHE DEVO TODA A LEARDADE.
MUITO MAIS TARDE...
É ALI, HONORATO, PODE PARAR QUE EU VOU ENTRAR PRIMEIRO.
POIS SIM, CORONÉ SATURNINO.
MIQUELINA ERA UMA VELHA MALUCA, TIDA POR MUITOS COMO FEITICEIRA, MAS QUE TINHA PAVOR DO CORONEL SATURNINO.
OLÁ, PRETA MIQUELINA!
CORONÉ SATURNINO!

Assim, Miquelina, debaixo de ameaças, jura guardar segredo.

ANDA, CABRA DA PESTE! DIGA PRA ONDE O CORONÉ LEVOU SEU ALONSO!
MAS EU NUM SEI, CORISCO!
OLHA, CABRA, OU TU CONTA TUDO, OU ACABO COM TUA RAÇA!
NÃO, CORISCO! EU CONTO, SIM!
NESSE INSTANTE, OUVE-SE UM TIRO E HONORATO TOMBA.
AAAAIIII!
CORISCO AINDA TENTOU IR ATRÁS DO AGRESSOR. MAS ERA TARDE...
NÃO DÁ JEITO. ELE VAI SE EMBRENHAR NA CAATINGA!
COITADO! AINDA CONSEGUIU ES-CREVER COM SANGUE UMA MENSAGEM! HUM "FAZENDA VELHA"!
É NA FAZENDA VELHA QUE VIVE A BRUXA MIQUELINA! SÓ MES-MO UM PAI MUITO MAU PODIA DEIXAR O FILHO LÁ!

NESSE MEIO TEMPO, JERÔNIMO TORNA A RAPTAR ANINHA, QUE DESTA VEZ VAI CONTRA A SUA VONTADE!
VOU LEVÁ-LA À PRESENÇA DE MINHA MÃE: QUERO QUE VOCÊ OUÇA A HISTÓRIA DELA, E SAIBA PORQUE NÃO POSSO PERDOAR SEU AVÔ!
CAVALGAMOS A NOITE TODA, MAS EIS A CABANA DE MARIA HOMEM!
MARIA HOMEM, CREIO QUE CHEGOU O MOMENTO DE CONTAR A NOSSA HISTÓRIA À ANINHA.
SIM, QUERO OUVI-LA.
HÁ MUITOS ANOS ATRÁS, TUDO EM CERRO BRAVO ERA CONSEGUIDO POR MEIO DE ASSASSINATOS. OS CORONÉIS ANDAVAM SEMPRE ARMADOS.

"DOIS DESSES CORONÉIS ERAM MUITO TEMIDOS: SATURNINO BRAGANÇA, SEU AVÔ, ANINHA, E VALDOMIRO SEIXAS, MEU PAI. A AMBIÇÃO ERA A MESMA: TERRAS!"
"DEPOIS DE MUITA LUTA, SÓ RESTARAM OS DOIS."
MEUS FILHOS, SÓ TEMOS UM INIMIGO: O CORONEL VALDOMIRO!
"SATURNINO BRAGANÇA TINHA DOIS FILHOS HOMENS. VALDOMIRO SÓ TINHA UMA FILHA, MAS QUE ATIRAVA E GALOPAVA COMO QUALQUER HOMEM."
MINHA FILHA, NÃO TENHO UM FILHO HOMEM PARA CONTINUAR A LUTA!
AÍ É QUE O SENHOR SE ENGANA, MEU PAI!
MARIA EXPLICA SEU PLANO...
SIM, MEU PAI, E NÃO TENHO MEDO. LEMBRE-SE DE QUE A ASTÚCIA SEMPRE VENCE A FORÇA BRUTA.
ASSIM...
QUEM IRÁ ME SUBSTITUIR, QUANDO EU MORRER SERÁ MINHA FILHA!
UMA MULHER? ESSA NÃO!
JAMAIS, CORONÉ!
QUEM NÃO ACEITAR DÊ UM PASSO À FRENTE... PARA MORRER! ENTENDIDO?
E NENHUM HOMEM OUSOU ENFRENTÁ-LA!

JÁ ERA DE TARDINHA, QUANDO MARIA SE PÔS A CAVALGAR COM SEU BANDO...
VAMOS, MOÇADA! O CORONEL SATURNINO BRAGANÇA VAI SABER QUEM É MARIA SEIXAS!
MEU DEUS! ESSA MARIA CAVALGA COMO UM HOMEM!
MARIA HOMEM FOI O NOME QUE LHE DEU SEU BANDO. E PARA ENFRENTÁ-LA, SATURNINO CHAMA SEUS DOIS FILHOS, ALONSO E EDUARDO!
VOU ACABAR DE VEZ COM A RAÇA DE VALDOMIRO. MEU PLANO É O SEGUINTE...
EDUARDO, VOCÊ IRÁ NUMA PATRULHA. EPA! TIROS!
VEM DA PORTEIRA PRINCIPAL!
E UM VIOLENTO CONFRONTO SE DÁ ÀS PORTAS DA FAZENDA...
UMA MUIÉ, COM O BANDO DO CORONÉ VALDOMIRO, ESTÁ BOTANDO FOGO NA PLANTAÇÃO!

QUANDO O CORONEL CHEGOU À PLANTAÇÃO, ERA MUITO TARDE.
TENTEM APAGAR! TENTEM!
SARVE A MARIA HOMEM!
VENCEMOS O PRIMEIRO COMBATE!
O NOME DE MARIA HOMEM COMEÇOU A CORRER O SERTÃO.
SABE, ALONSO, ELA É NOSSA INIMIGA, MAS EU A ADMIRO. SERÁ BONITA?
MAS QUE IDÉIA, EDUARDO! DEVE SER UM DEMÔNIO FEIO E FORTE...
NISSO CHEGA O CORONEL.
QUE É ISSO, EDUARDO? ELOGIANDO O INIMIGO? VOCÊ É UM REBELDE!
DEPOIS...
CORISCO, REÚNA OS HOMENS! VAMOS ATACAR A FAZENDA DO CORONEL VALDOMIRO!
SIM, SEU CORONÉ!

E JOÃO CORISCO PARTIU PARA A FAZENDA DO CORONEL VALDOMIRO!
GENTE DO SATURNINO! VÔ AVISÁ O CORONÉ VALDOMIRO!
ASSIM...
CORONÉ, O SATURNINO VEM AÍ COM UNS VINTE CABRAS, ARMADO ATÉ OS DENTES!
ATÉ QUE ENFIM, CHICÃO!
VAMOS POR EM AÇÃO NOSSO PLANO, MINHA FILHA!
SIM! VIRÃO BUSCAR LÃ E SAIRÃO TOSQUIADOS!
ENQUANTO ISSO...
IREI PELO FLANCO DIREITO E ATACAREI A FAZENDA!
SERÁ O FIM DE VARDOMIRO, CORONÉ!
DINAMITE!
MEU PAI!
PORÉM, QUANDO SATURNINO SE APROXIMAVA DA PORTEIRA LATERAL ESTRANHANDO O SILÊNCIO DA FAZENDA...

MEU PAI! ESTÁ FERIDO?
ACHO QUE QUEBREI A PERNA AO CAIR DO CAVALO!
ELES USARAM DINAMITE!
EU VOU VINGÁ-LO!
NÃO SEJA TOLO, EDUARDO! ELES CERCARAM A FAZENDA COM DINAMITE! VAMOS VOLTAR!
O ATAQUE FORA UM FIASCO. AS BAIXAS ENTRE OS HOMENS DE CORISCO, QUE ATACARA A PORTEIRA PRINCIPAL, FORAM MUITAS.
MAS ENQUANTO ISSO, UM HOMEM GALOPAVA RAPIDAMENTE.
CORONÉ SATURNINO VAI FICAR LOUCO QUANDO SOUBER!
HONORATO! O QUE HOUVE?
MARIA HOMEM ESTÁ ATACANDO A FAZENDA COM UM BANDO!

AQUELA NOTÍCIA FEZ O CORONEL ESPUMAR DE ÓDIO!
SEMPRE ELA! SEMPRE MARIA HOMEM!
E QUANDO CHEGAM...
PATRÃO, TENTAMOS DEFENDER A FAZENDA, MAS MARIA HOMEM QUEIMOU TUDO!
MINHA FAZENDA!
O CORONEL ESTAVA POSSESSO SEU FILHO ALONSO, FERIDO. MUITOS HOMENS MORTOS. MARIA HOMEM HAVIA VENCIDO!
EU ME VINGAREI, MARIA HOMEM!
ELA É TERRÍVEL! PRECISAMOS ACABAR COM ELA PRIMEIRO!
É VERDADE, MAS COMO?
EU SEI, MEU PAI! TENHO UM PLANO QUE NÃO FALHARÁ!
FAREMOS UMA TRÉGUA. VOU-ME APROXIMAR SOZINHO DA FAZENDA DOS SEIXAS, E COM UM TIRO LIQUIDO MARIA HOMEM!

O CORONEL RELUTOU, MAS ACABOU CONCORDANDO. MARIA HOMEM ERA UMA GRANDE AMEAÇA!
MARIA HOMEM, TEUS DIAS ESTÃO CONTADOS!
E ASSIM, EDUARDO CHEGOU AO RIACHO, PRÓXIMO ÀS TERRAS DO FAZENDEIRO...
VOU BEBER UM POUCO DÁGUA...
E QUANDO IA SORVER A ÁGUA CRISTALINA DO RIACHO...
MINHA NOSSA SENHORA! QUE MORENA LINDA!
EDUARDO SENTIU-SE IMEDIATAMENTE ATRAÍDO PELA MOÇA. ELA RELUTOU, MAS DEPOIS SORRIU. E ASSIM NASCEU A GRANDE PAIXÃO ENTRE MARIA SEI-XAS - MARIA HOMEM - E EDUARDO BRAGANÇA...
MAIS TARDE...
COMO É? COMO VAI A MISSÃO?
QUASE TERMINADA PAPAI!

ISSO NÃO ESTÁ ME CHEIRANDO BEM... VOU AVERIGUAR!
E SATURNINO PEDIU A ALONSO QUE SEGUISSE O IRMÃO!
REALMENTE, ELE VAI EM DIREÇÃO À FAZENDA DOS SEIXAS!
UÉ! ELE DESCEU ALI E ESTÁ COM UMA MULHER!
É ASSIM QUE VOCÊ VAI MATAR MARIA HOMEM, EDUARDO?
ALONSO!
PRONTO! SEU PAI DESCOBRIU TUDO!
DIGA A PAPAI QUE NÃO VOLTAREI MAIS! NÃO ME INTERESSA ESSA LUTA SANGRENTA!
OH, VOCÊ COMPREENDEU ENFIM, EDUARDO!
ENTÃO, ELES FUGIRAM PARA O SERTÃO E CONSTRUÍRAM SEU LAR... E NUNCA FORAM TÃO FELIZES, COMO NAQUELE TEMPO QUE PASSARAM JUNTOS...

ATÉ QUE UM DIA...
UMA NOTÍCIA MARAVILHOSA, QUERIDA! MAS... HÁ ALGUÉM AÍ FORA!
CUIDADO, EDUARDO!
MAS AO CHEGAR À PORTA...
MEU PAI!
SATURNINO BRAGANÇA!
SATURNINO CHEGOU A SACAR A ARMA. EDUARDO, PORÉM, NÃO O FEZ...
NUM ATIRE, NO CORONÉ! TOME LÁ!
VÍTIMA DOS CAPANGAS DE SEU PRÓPRIO PAI, O RAPAZ FOI LEVADO PARA A CABANA POR MARIA HOMEM...
EDUARDO!
SELE OS CAVALOS! VOU CUMPRIR O QUE TE PROMETI!
MAS...
VOU LEVAR OCÊS POR UM ATALHO! VAMOS EMBORA!
JOÃO CORISCO!
PORÉM CORISCO TAMBÉM TINHA CORAÇÃO. E ELE LEVOU EDUARDO, MUITO FERIDO, COM MARIA, PARA A IGREJINHA DO PADRE ANATÓLIO!
...EU OS DECLARO MARIDO E MULHER!

CUMPRI O PROMETIDO... NOSSO FILHO JÁ TEM UM NOME! QUERO QUE O CRIE COMO A MÃE E O PAI: LEAL E JUSTICEIRO!
PROMETO, QUERIDO!
COM LÁGRIMAS NOS OLHOS, ELA DEIXA A IGREJA!
CORONEL, EU E EDUARDO JÁ SOMOS MARIDO E MULHER. QUE MAIS QUER O SENHOR?
QUERO DAR UMA LIÇÃO EM EDUARDO!
JOÃO CORISCO, TRAGA O EDUARDO PARA FORA!
AÍ ESTÁ ELE! MORTO PELA BALA DE UM DE SEUS CAPANGAS! MEU MARIDO! PODE LHE DAR AGORA A LIÇÃO QUE QUISER!
O CORONEL SATURNINO APANHOU O CADÁVER DO FILHO, E, ARRASADO, VOLTOU À A FAZENDA.
POUCO DEPOIS, AS LUTAS RECOMEÇARAM. SATURNINO BRAGANÇA, FEROZ, IA DESTRUINDO TUDO, COM O FIM DE SE APODERAR DE TODAS AS TERRAS DE CERRO BRAVO.

MAS DUAS PESSOAS BARRAVAM SEU CAMINHO: VALDOMIRO SEIXAS E MARIA HOMEM, QUE TUDO FAZIA PARA PRESERVAR A VIDA DE SEU FILHO, QUE NASCERA ENTRE LUTAS E TIROTEIOS.
CLARIMUNDO, ESTE É O JERÔNIMO!
VAI SER UM CABRA VALENTE... QUASE FOI AMAMENTADO COM PÓLVORA...
MAS, CERTO DIA, UM TIRO DE SURPRESA...
AIIII!
ACERTARO O CORONÉ VARDOMIRO!
ASSIM, VALDOMIRO MORREU, MAS A RESISTÊNCIA CONTINUOU.
ESSA MARIA HOMEM E'A MULHER MAIS VALENTE DO SERTÃO!
MAS O TEMPO VOAVA E ENFRAQUECIA A RESISTÊNCIA DE MARIA HOMEM.
VAMOS PRO SERTÃO, FILHO. NÃO TEMOS MAIS MUNIÇÃO!
ELA PROMETEU VINGANÇA CONTRA SATURNINO. E, QUANDO JERÔNIMO CRESCEU, ELA LHE CONTOU A HISTÓRIA DO PAI E PEDIU JUSTIÇA!
MINHA MÃE, JURO COMBATER SEMPRE AS INJUSTIÇAS! POR ISSO VINGAREI MEU PAI. PROMETO, MARIA HOMEM, QUE FAREI SATURNINO BRAGANÇA PAGAR POR SEUS CRIMES!

PRONTO, ANINHA. ESSA É A HISTÓRIA DE JERÔNIMO E MARIA HOMEM... VOCÊS SÃO PRIMOS, E, PORTANTO HÁ LAÇOS DE SANGUE QUE OS UNEM.
AGORA, TALVEZ POSSA ME PERDOAR!
MAS COMO PÔDE FAZER JERÔNIMO ODIAR O PRÓPRIO AVÔ?
ELE NÃO ODEIA O AVÔ: ODEIA O ASSASSINO DO PAI!
SINCERAMENTE, AINDA NÃO SEI O QUE PENSAR!
VOU LEVÁ-LA DE VOLTA À FAZENDA.
E ELE CAVALGA, LEVANDO ANINHA.
DAQUI VOCÊ VAI SÓ, E EU VOLTO PRO MEU SERTÃO. ATÉ MAIS VER.
ATÉ MAIS VER, JERÔNIMO!
AH! ANINHA VOLTOU... NEM JERÔNIMO, NEM MARIA HOMEM FORAM CAPAZES DE CONVENCÊ-LA DE MINHA MALDADE...

ANINHA, QUERIDA!
VOVÔ, MEU DEVER E' ESTAR A SEU LADO.
JOÃO CORISCO!
POIS É, CORONÉ...DESCOBRI ONDE E' A "CASA DE SAÚDE" DE SEU ALONSO...
A SENHORA JÁ DEVE SABER QUEM E' SEU AVÔ! MANDOU SEU PAI PARA A CASA DE UMA POBRE PRETA LOUCA, A MIQUELINA. SE EU E O MOLEQUE SACI NÃO O ENCONTRÁSSEMOS, TERIA MORRIDO DE FOME E SEDE.
MOLEQUE SACI, TRAGA SEU ALONSO!
ANINHA, MINHA FILHA!
MINHA VIDA!
PAPAI!
ESTOU PERDIDO!
VAMOS EMBORA DESTA CASA, DEIXANDO ESSE MONSTRO À MERCÊ DE SEUS PRÓPRIOS PLANOS!
VAMOS, MINHA FILHA!

ENQUANTO VÊ O FILHO PARTIR, SATURNINO BRAGANÇA SABE QUE PERDEU A AUTORIDADE SOBRE SEUS HOMENS, BEM COMO SEU BRAÇO DIREITO!
VÃO EMBORA, SEUS INGRATOS!
ENTÃO COMPREENDE QUE É O SEU FIM.
NUM GESTO RÁPIDO E PREMEDITADO, DERRUBA UM CANDEEIRO.
AS CHAMAS SE ALASTRAM, CREPITANDO DOIDAMENTE. SATURNINO CHAMA POR SUAS VÍTIMAS, POR EDUARDO, POR HONORATO, POR TODOS AQUELES QUE PAGARAM COM A VIDA A SUA AMBIÇÃO DE SER O DONO DE CERRO BRAVO!

ANINHA E OS OUTROS VÊEM A FAZENDA INCENDIANDO E VOLTAM, MAS JÁ CHEGAM TARDE.
ELE ERA MUITO MAU, MAS NEM ASSIM MERECIA ESSA MORTE.
QUE DEUS SE APIEDE DE SUA ALMA.
FOI ELE MESMO QUE BOTÔ FOGO NA FAZENDA!
JERÔNIMO!
O QUE ACONTECEU, OTONIEL ?
ELE CONTA TUDO A JERÔNIMO.
ANINHA PEDIU QUE VOLTÁSSEMOS PARA TENTAR SALVAR SEU AVÔ, MAS JÁ ERA TARDE.
INACREDITÁVEL! SATURNINO BRAGANÇA MORTO! TERMINA UM DOMÍNIO DE FERRO E FOGO!
JOÃO CORISCO, QUAL É O SEGREDO QUE O TRAZIA ESCRAVIZADO A SATURNINO BRAGANÇA?

JERÔNIMO N.º 1 — é uma edição de Bloquinho Aventura — BLOCH EDITORES S.A.
1 376 — P 209/73
Diretor Responsável: MURILO MELO FILHO / Bloch Infanto-Juvenil: Diretor de Arte: EDMUNDO RODRIGUES / Diretor Comercial: PAULO POUCINHA / Administração e Redação: Rua do Russell, 804 — Tel.: 265-2012, Telex: (021)21525 — Rio de Janeiro.
Copyright 1973, Charlton Publications Inc. Copyright © 1979 de Bloch Editores S.A. Todos os direitos reservados.
CIRCULAÇÃO / PARQUE INDUSTRIAL: Rua Cordovil, 520 — Lucas — Tel.: 391-6000 — Telex (021)22751 — Rio de Janeiro / DISTRIBUIÇÃO: Distribuidora Imprensa Ltda. — Rua do Resende, 100 — Tel.: 244-3177 — Rio de Janeiro.

O brinquedo esportivo de maior sucesso no mundo, agora no Brasil.

Um divertimento para as crianças e um excelente exercício para os adultos.

JBS MURAD PROP - SP

UM BRINQUEDO Flick

Upa-Loop

PRODUZIDO POR Hering S.A.

Brinquedos e Instrumentos Musicais

Largo Coronel Federsen, S/N - CP 115 - Fone. (0473) 23-0111 - PABX
Telex: (0473) 145 AHER BR - End. Telegr.: "Gaila"
C.G.C.M.F. nº 82647942/0001-20 - Inscr. Est. 250098300

OS TRAPALHÕES

FAZEM

SENSACIONAL LANÇAMENTO

MARAVILHOSO
CONJUNTO
CAMISETA E
SHORT

TODOS OS TAMANHOS
PARA CRIANÇAS
DE 2 A 12 ANOS

À VENDA SOMENTE NAS

LOJAS AMERICANAS